



Dental-Tx01 Manual

使用方法説明書



Dental-Tx01 Manual

使用方法説明書

このソフトは、歯科医院において自費診療を患者さんに勧める際の、計画書、見積書作成に特化した FileMaker Pro Runtime 版です。簡単に手早く発行できるようになっております。

このソフトは File Maker Pro を用いて作成しました。ソフトを持っていなくても独立して動くようになっています。File Maker Pro に関する詳しくは Web サイト(www.filemaker.co.jp)をご覧ください。

目次

【使用許諾】

1. 起動方法
2. 基本的な操作法
3. メニュー
4. 患者登録
5. 自費診療設定
6. 治療計画&見積書
7. その他

【ソフトウェア使用許諾書】

いずみ歯科医院と本製品のご使用者（以下「お客様」という）は、本契約書とともにご提供する [Dental-Tx01] について次の通り合意します。

■■■ ソフトウェア使用許諾 ■■■

いずみ歯科医院はお客様に対し以下の内容で [Dental-Tx01]（ファイル・マニュアル及び全ての付属物）の使用を許諾いたします。

■■■ 著作権 ■■■

[Dental-Tx01] はいずみ歯科医院が開発した著作物であり当医院は所有、使用、改編、複製、頒布、販売、再販などに関するすべての権利を所有します。

■■■ 使用許諾の範囲 ■■■

お客様は [Dental-TX01] をお客様が所有する 1 台のコンピュータ上であなた自身のご使用する場合のみ使用することができます。お客様の有する使用権は非独占的なものであり譲渡することはできません。また、[Dental-Tx01] は日本国内でのみ使用を許諾するものとします。

■■■ 第三者の利用 ■■■

お客様は当医院の書面による事前の同意を得なければ、[Dental-Tx01] 及びその複製物を販売、頒布、貸与、移転、その他の方法で第三者に使用させることはできません。

■■■ コピー・カスタマイズの制限 ■■■

お客様はご自身のためのバックアップ目的でのみ [Dental-Tx01] のコピーを 1 回のみ行うことができます。コピーされたファイルを第三者に使用させることはできません。また、本製品のレンタル、擬似レンタル行為、中古品取引を行うことはできません。本ソフトウェアの複製を前述以外の目的で行うことはできません。お客様が本項に違反した場合、お客様の作成した複製品の所有権はいずみ歯科医院に帰属するものとし、いずみ歯科医院は即時全複製品の引き渡しをお客様に対して要求することができるものとします。お客様は、いかなる理由があっても本ソフトウェアの変更、改作、リバースエンジニアリング、逆コンパイル、逆アセンブルその他を行うことはできません。

■■■ 免責 ■■■

お客様は [Dental-Tx01] の使用に係わる危険はお客様が負担することを同意するものとします。[Dental-Tx01] は〈現状渡し〉で提供され、[Dental-Tx01] が含む機能がお客様の要求を満足させるものであること、[Dental-Tx01] が支障なく誤りなく動作すること、又は [Dental-Tx01] の欠陥・不具合が修正されることを保証しません。お客様が [Dental-Tx01] を使用された結果の影響については、直接的・間接的なものを問わずいずみ歯科医院は一切の責任および業務から免れるものとします。いずみ歯科医院はお客様に予告なしに改良の為に本ソフトウェアの変更を行うことがあります。改良後の無償提供の保証はいたしません。

■■■ 賠償請求 ■■■

お客様が、本許諾書に違反して本ソフトウェアの複製または譲渡、貸与等を行った場合、いずみ歯科医院はお客様に対し、損害賠償として、本ソフトウェアの希望小売価格に複製回数に乗じて得た額の10倍に相当する金額を請求できるものとします。

■■■ 使用許諾期間 ■■■

本使用許諾はお客様が [Dental-Tx01] のファイルをダウンロードした時点より成立します。そのため本ソフトをダウンロードした時点で、返金等一切応じることはできません。本使用許諾はいずみ歯科医院がお客様に対して事前の通知を出すことにより、またはお客様が本書に記載されている事項に違反したことにより終了します。

1. 起動方法

フォルダの中にある「Dental-Tx01」（下記のアイコン）をダブルクリックしてください。ソフトが起動します。



2. 基本的な操作方法

このソフトは、File Maker Pro の数多くのメニューから使用できる操作を限定しています。ほとんどの操作は、ウィンドウの中で完結できるようになっています。



①は、鉛筆のアイコンは、ブラウザ画面を表示します。通常この画面で表示します。虫眼鏡のアイコンは、検索画面を表示します。このボタンを押して、フィールド（入力する場所）にキーワードを

入力してください。矢印のアイコンは、レイアウト画面ですが、使用できないようになっています。ペーパーのアイコンは、印刷時のプレビュー画面です。通常使用しません。

②は、現在のレイアウト画面を表示しています。メニューなどのボタンから各レイアウト画面に移動できますが、ここからでも移動が可能です。

③は、レコード（データを入力した個々のデータベース）を移動します。本の形になっているところをクリックすると、前後のレコードに移動します。数多くのレコードがある場合には、④のところをドラッグすることで素早く移動ができるようになります。現在のレコード番号は⑤に表示されます。また、現在いくつのレコードがあるかは、⑥に表示されます。

見本の画面では、レコードが作成されていないので「0」という表示になっています。

3. メニュー

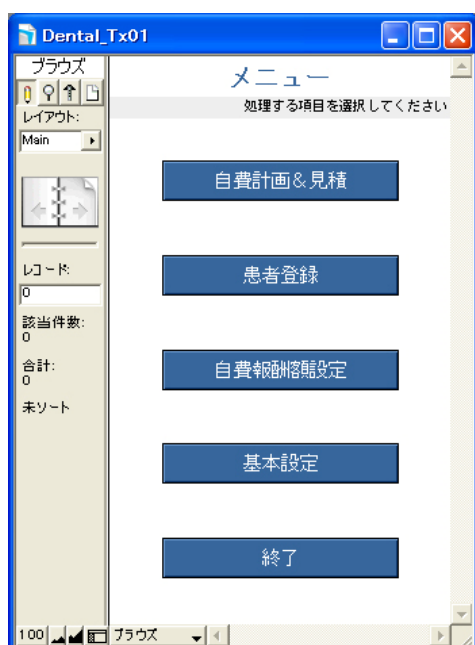

起動すると、メニュー画面が表示されます。

それぞれ、行いたい項目をクリックしてください。

4. 患者登録

患者登録をします。

①をクリックすると画面が切り替わります。

②は新規の患者登録を行う場合にクリックします。また、現在のレコードを削除します。エクセルファイルにデータを出力できます。

③は患者一覧表を表示します。

④のフィールドに患者番号を入力します。数字のみで入力してください。

⑥に患者さんの氏名を入力してください。⑤には自動的にふりがなが入りますが、間違っている場合には訂正してください。

⑦には、生年月日を入力します。入力の形式は「西暦4桁/月/日」です。日本の年号で表示されるようになっていきますので確認してください。年齢は自動で計算されます。

⑧は、性別を入力します。

検索や、患者さんのふりがななどでソート（並べ替え）もできます。一覧表示からは患者さんの情報を訂正できません。

検索は、検索ボタンを押すかメニューから選び、検索するフィールドに語句を入れて検索を実行してください。元に戻す場合にはメニューから全表示を選んでください。

患者さんの情報をエクセルファイルなどから一括して取り込むことは現在できません。

印刷時に使用するのは患者さんの氏名のみです。患者番号と、患者氏名のみ入力しても影響はありません。ただ、同姓同名の患者さんを区別するために他の情報入力ができるようになっております。患者番号は、重複したものは登録できません。計画書作成においてこの番号を参照して名前の表示を行います。

フィールドの移動は「Tab」キーで移動できます。

5. 自費診療報酬額設定

自費診療の報酬額を設定します。

①で、一覧表に移動できます。

②のフィールドにID番号を入力します。数字のみで入力してください。この番号順に計画書で入力する際に表示されるようになります。使用頻度の高いものから順番に番号をつけておくと、後からの入力が楽になります。

③に名称を入力してください。

④には報酬額を入力してくだ

さい。消費税込みの金額です。消費税を含めた金額で入力してください。

患者登録と同じく、一覧表示からの訂正はできません。③に入力する際には、あまり長いものを入れると、印刷時に切れてしまうことがあります。

6. 治療計画&見積書作成

治療計画をたてます。メニューから、治療計画&見積を選択してください。

治療計画を新たに作成する場合には、新規のボタンをクリックしてください。

新規の計画書のレコードが作成されます。①に患者番号を入力してください。患者氏名などの情報が表示されます。患者さんに間違いがないか確認してください。

②は、計画書の番号が「1」から作成順に順番に自動入力されます。変更はできません。

① 患者番号 1 ② 計画書No. 1
 ③ 作成日 平成19年9月11日
 ④ 採用
 ⑤ ⑥ ⑦ ⑧ ⑨ ⑩ ⑪ ⑫
 ⑬ ⑭ ⑮ ⑯ ⑰ ⑱

部位	1	2	3	4	5	6	7	8	ID	治療内容(10行まで)	治療費	数	小計
右上	<input checked="" type="checkbox"/>	<input checked="" type="checkbox"/>	<input checked="" type="checkbox"/>	<input checked="" type="checkbox"/>	<input type="checkbox"/>	<input type="checkbox"/>	<input type="checkbox"/>	<input type="checkbox"/>	001	セラミッククラウン	123,456	4	493,824
左上	<input checked="" type="checkbox"/>	<input type="checkbox"/>	<input type="checkbox"/>	<input type="checkbox"/>	<input checked="" type="checkbox"/>	<input checked="" type="checkbox"/>	<input type="checkbox"/>	<input type="checkbox"/>	001	セラミッククラウン	123,456	4	493,824

治療費合計 ¥987,648

見積書コメント
 このコメントは、サンプルテキストです。コメントを記入すると、見積書印刷時に印刷されます。
 患者さん個別にお伝えしたいことを書き加えてください。
 このコメントは、サンプルテキストです。コメントを記入すると、見積書印刷時に印刷されます。
 患者さん個別にお伝えしたいことを書き加えてください。

③は、計画書を作成した日付が入力されます。修正を加えたら、その日に変更されます。

④は、自費の計画を説明し採用となったら入力するフィールドです。自費コンサルティングの成果を確かめるために使いますが、未記入でも結構です。

⑤は、治療する部位を選択します。⑥に、歯牙番号を入力します。

⑦に、自費報酬設定で設定した番号順にポップアップ表示されます。その中から治療内容を選択してクリックしてください。番号が入力され、⑧に治療内容、⑨に報酬額単価が表示されます。

⑩は、歯牙の本数が自動入力されます。

⑪に小計が表示されます。

⑫は、「ゴミ箱」をクリックすると、その行が削除されます。

次に、計画書に表示される口腔内の図を作成します。

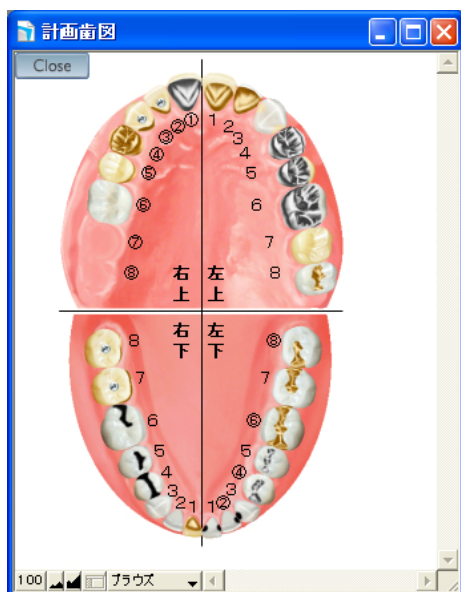

⑬に表示される一覧の中から適当なものを選択してください。画面には番号のみしか表示されません。このポップアップ内容は変更できません。番号に対応する歯の絵が計画書に印刷されるようになります。⑭をクリックすると別の画面に左のような口腔内の絵が表示されますので確認してください。

⑯にチェックを入れると図の歯牙番号に○がつきます。治療する部位を明示したり、現在歯が残存している部位を表示したり色々な活用方法があるかと思います。

この計画図を確認したら、「close」のボタンでウィンドウを閉じてください。この図は、患者さんにお渡しする図と全く同じものです。

続いて⑰には見積の有効期限を入れます。新規レコード作製時は、「1ヶ月」となっています。

⑱には、支払の期限、金額を入力します。2回分まで記入できます。

⑲に、計画書に記入する先生のコメントを書き込みます。必要ない場合にはそのままでも結構です。

⑳で、印刷することができます。同意書あり、なし、を選択できます。

次ページのような画面が表示されます。このままの状態であれば①のボタンをクリックしてください。印刷の画面が表示されます。

印刷は、A4用紙をご用意ください。印刷はお使いのプリンタによって設定が異なるかと思うので、それぞれのプリンタに合わせてお使いください。なお、印刷の用紙は、マージンが上下左右各10mmに設定してあります。印字可能範囲が10mm以上のプリンタでは全てが印字されませんのでご注意ください。

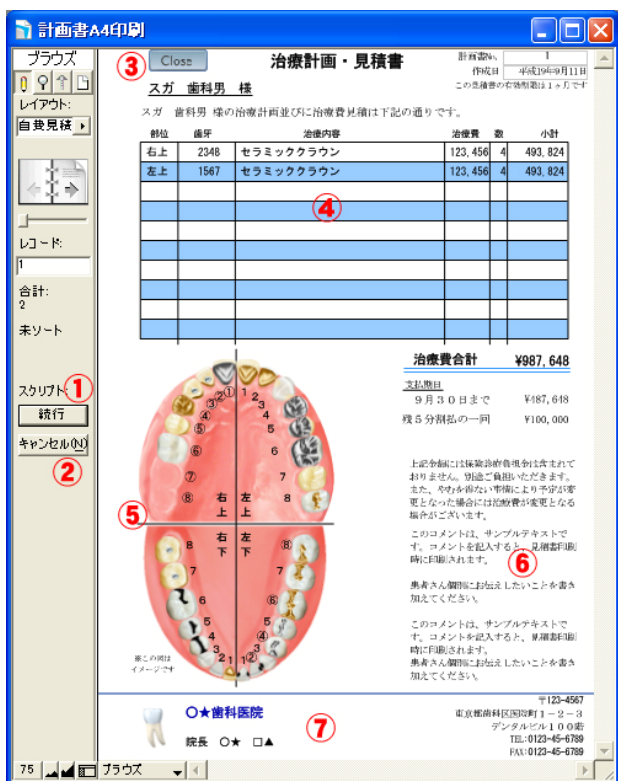

現在の表示されているものだけを印刷するには、ページの指定を行わなければならない場合もあります。印刷の画面で、最上部に対象レコードとなっていると、現在表示されている全てのレコードが印刷されてしまいます。表示されているもののみ印刷したい場合には、「現在のレコード」を選択して下さい。

もし、修正が必要な場合には、②をクリックしてください。その上で、③をクリックして、ウィンドウを閉じます。必要な修正が終わりましたら、再度印刷してください。

治療計画画面で入力した④、⑤、⑥が印刷されます。

印刷は、必要最低限の装飾のみにとどめています。印刷時の時間の短縮や、ファイルが重くなってしまうことを防ぐためです。

義歯のデザイン、印刷には対応しておりません。また、矯正器具なども図では表現できませんのでご了承ください。

⑦には、各歯科医院の情報が表示されます。

<注意>

はじめて印刷をする場合、上手く印刷ができないことがあります。その場合には、お手数ですが、②をクリックして、メニュー画面上からプリンタの印刷設定を行ってください。その上で、メニューの「印刷」を選び、一度、出力してください。その後は、①の続行から印刷ができるようになります。

7. その他

本ソフトは、自費計画、見積を発行することだけに特化したものです。自費診療すべてに対応したものではありませんが、ご活用いただければ幸いです。

この文書内容及びソフトウェアの意匠、仕様は予告なしに変更されることがあります。